



กรมควบคุมโรค

สำนักงานป้องกันควบคุมโรคที่ 9 นครราชสีมา

สถานการณ์โรคสำคัญที่เฝ้าระวังทางระบาดในเดือนมิถุนายน โรคอาหารเป็นพิษ

กลุ่มงานระบาดวิทยาและข่าวกรอง สำนักงานป้องกันควบคุมโรคที่ 9 นครราชสีมา

ข้อมูลของประเทศ

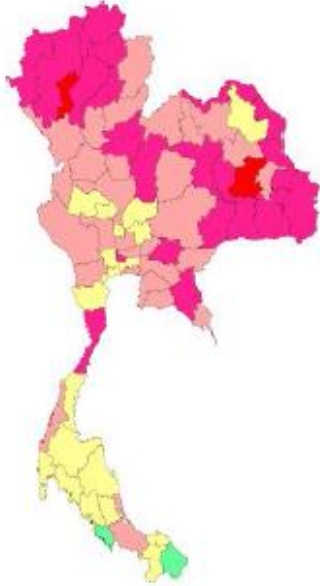

ข้อมูลเฝ้าระวังโรค ตั้งแต่วันที่ 1มค 2560 - 26 มิย 60 พบผู้ป่วย 56180 ราย จาก 77 จังหวัด คิดเป็นอัตราป่วย 85.87 ต่อแสนประชากร ไม่มีผู้เสียชีวิต อัตราส่วน เพศชายต่อเพศหญิง 1: 1.53 กลุ่มอายุที่พบมากที่สุดเรียงตามลำดับ คือ 15-24 ปี (13.86%) 45-54 ปี (11.96 %) >65 ปี (11.90 %) สัญชาติเป็นไทยร้อยละ 98.5 อื่นๆร้อยละ 0.7 พม่าร้อยละ 0.5 กัมพูชาร้อยละ 0.2 ลาวร้อยละ 0.1 อาชีพส่วนใหญ่ ไม่ทราบอาชีพ/ในปกครองร้อยละ 24.4 นักเรียนร้อยละ 22.9 เกษตรร้อยละ 22.4

จังหวัดที่มีอัตราป่วยต่อแสนประชากรสูงสุด 5 อันดับแรกคือ ลำพูน (221.96 ต่อแสนประชากร) ร้อยเอ็ด (214.18ต่อแสนประชากร) อุบลราชธานี (191.84 ต่อแสนประชากร)ขอนแก่น (184.50 ต่อแสนประชากร) มหาสารคาม (180.24 ต่อแสนประชากร)

ภาคที่มีอัตราป่วยสูงสุด คือ ภาคตะวันออกเฉียงเหนือ 122.66 ต่อแสนประชากร ภาคเหนือ 113.67 ต่อแสนประชากร ภาคกลาง 59.01 ต่อแสนประชากร ภาคใต้ 27.75 ต่อแสนประชากรตามลำดับ

ข้อมูลระดับเขต

ตั้งแต่วันที่ 1 มกราคม- 30 มิถุนายน 2560 ในพื้นที่เขตสุขภาพที่ 9 ได้รับรายงานผู้ป่วยโรคอาหารเป็นพิษ 6747 ราย คิดเป็นอัตราป่วย 100.24 ต่อประชากรแสนคน ไม่มีรายงานผู้ป่วยเสียชีวิต เมื่อพิจารณาการระบาด โดยเทียบกับค่ามัธยฐานรายสัปดาห์ 5 ปีย้อนหลัง (2555-2559) พบว่า ในสัปดาห์นี้ไม่พบการระบาด ถึงแม้ไม่พบการระบาด แต่ยังคงมีการดำเนินการเฝ้าระวังอย่างต่อเนื่อง (ภาพที่ 1)

ภาพที่ 1 จำนวนผู้ป่วยโรคอาหารเป็นพิษปี 2560 จำแนกรายสัปดาห์ เปรียบเทียบกับค่ามัธยฐาน 5 ปีย้อนหลัง (2555-2559) พื้นที่เขตสุขภาพที่ 9 (1 มกราคม – 30 มิถุนายน 2560)

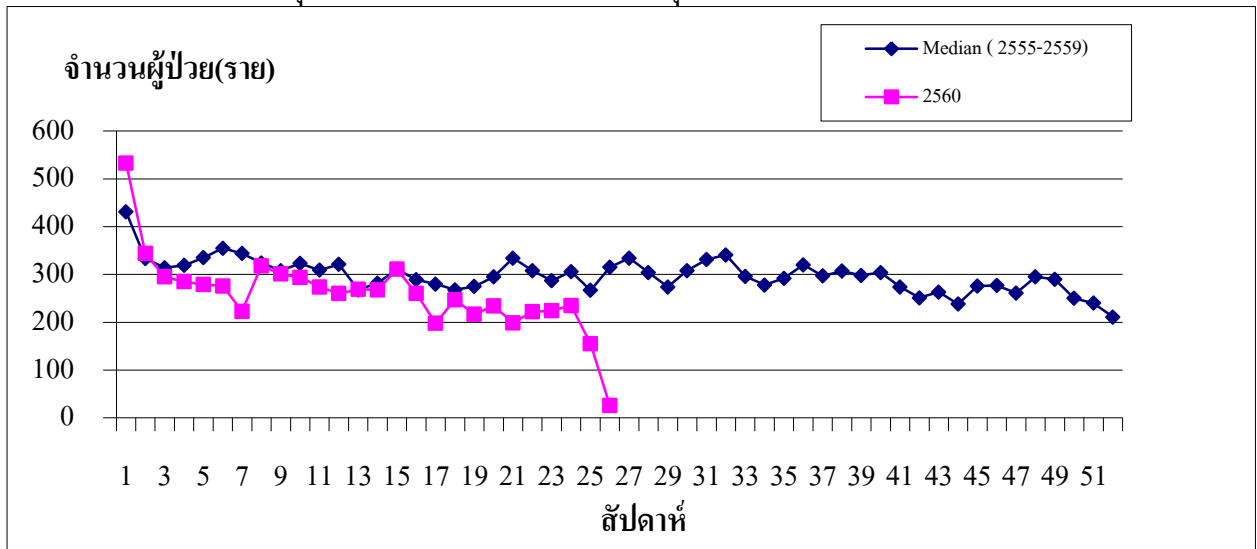

ที่มา : รายงาน 506 สำนักงานสาธารณสุขจังหวัดในพื้นที่

เมื่อพิจารณาตามเพศ พบอัตราส่วนเพศชายต่อเพศหญิงใกล้เคียงกัน เท่ากับ 1 : 1.62 โดยกลุ่มอายุที่พบผู้ป่วยสูงสุด คือ กลุ่มผู้สูงอายุร้อยละ 14.20 รองมา คือ กลุ่มอายุ 45-54 คือ 12.56 และกลุ่มอายุ 15-42 ร้อยละ 12.47 ตามลำดับ (ภาพที่ 2) เมื่อจำแนกตามอาชีพที่พบผู้ป่วยสูงสุด คือ เกษตรกรร้อยละ 33.63 รองมาคือนักเรียน ร้อยละ 25.76 รับจ้างกรรมกรร้อยละ 17.28 และไม่ทราบอาชีพ/ในปกครอง ร้อยละ 16.61 ตามลำดับ (ภาพที่ 3)

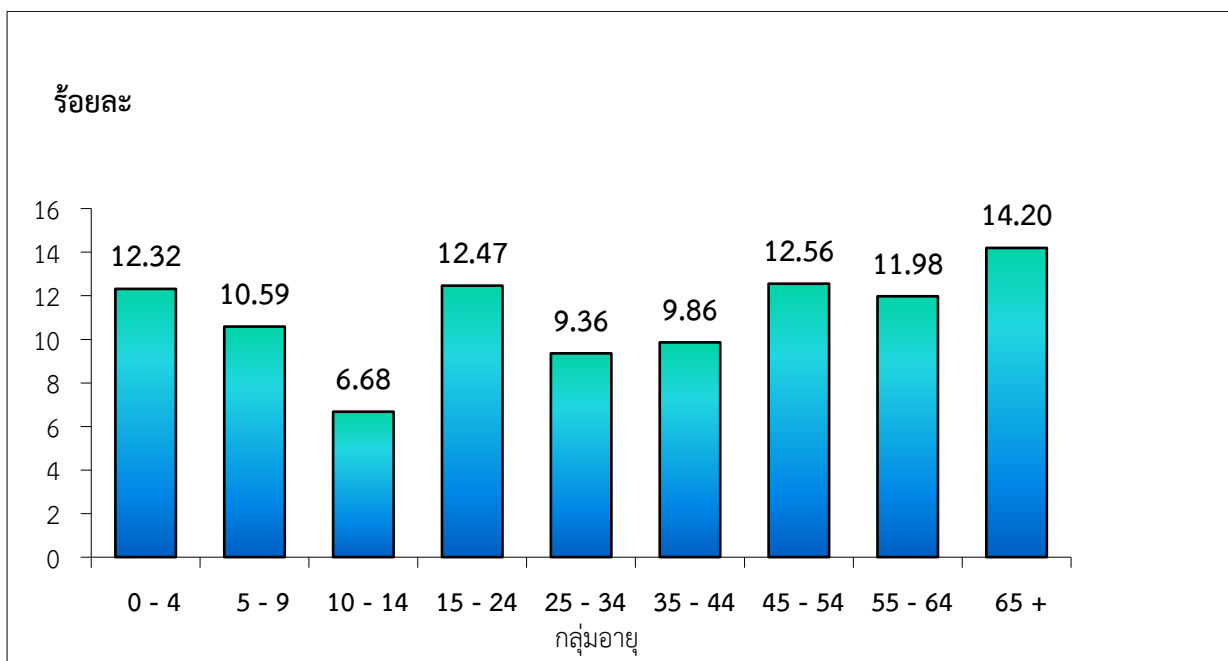

ภาพ

ที่ 2 ร้อยละผู้ป่วยโรคอาหารเป็นพิษปี 2560 จำแนกรายกลุ่มอายุ พื้นที่เขตสุขภาพที่ 9 (1 มกราคม – 30 มิถุนายน 2560)

ที่มา : รายงาน 506 สำนักงานสาธารณสุขจังหวัดในพื้นที่

ภาพที่ 3 ร้อยละผู้ป่วยโรคอาหารเป็นพิษปี 2560 จำแนกรายอาชีพ พื้นที่เขตสุขภาพที่ 9
(1 มกราคม - 30 มิถุนายน 2560)

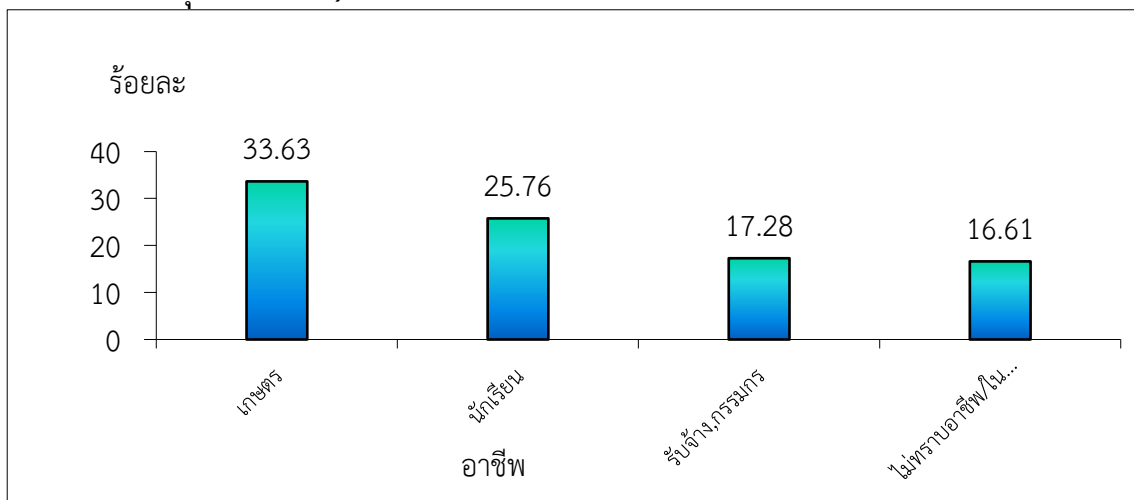

ที่มา : รายงาน 506 สำนักงานสาธารณสุขจังหวัดในพื้นที่

จังหวัดที่มีอัตราป่วยต่อประชากรแสนคนสูงสุดคือจังหวัด บุรีรัมย์ อัตราป่วยเท่ากับ 168.36 ต่อประชากรแสนคน รองลงมาคือ จังหวัด สุรินทร์, จังหวัด นครราชสีมา, จังหวัด ชัยภูมิ, อัตราป่วยเท่ากับ 113.32 , 67.2 , 65.6 , ต่อประชากรแสนคน ตามลำดับ (ภาพที่ 4)

ภาพที่ 4 อัตราป่วยต่อประชากรแสนคนโรคอาหารเป็นพิษ จำแนกรายจังหวัด พื้นที่เขตสุขภาพที่ 9
(1 มกราคม - 30 มิถุนายน 2560)

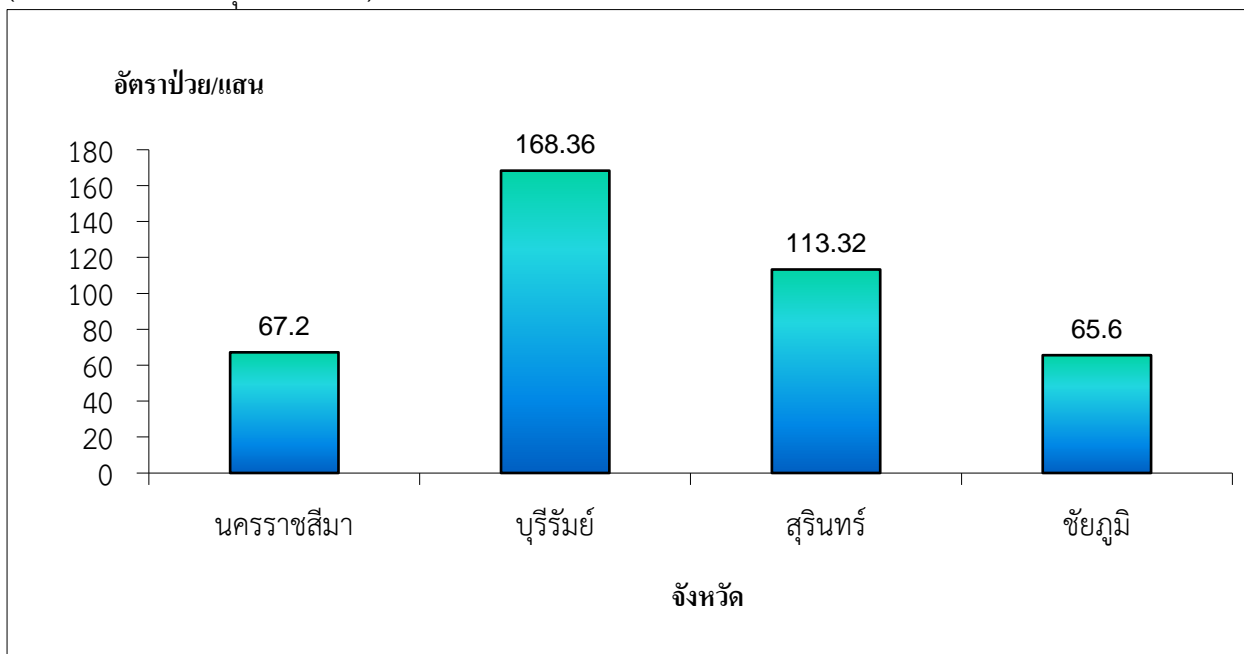

ที่มา : รายงาน 506 สำนักงานสาธารณสุขจังหวัดในพื้นที่

ตาราง อัตราป่วยต่อประชากรแสนคนโรคอาหารเป็นพิษสูงสุด ในพื้นที่เขตบริการสุขภาพที่ 9 (1 มกราคม – 30 มิถุนายน 2560)

| อัตราป่วยสะสมโรคอาหารเป็นพิษ ตั้งแต่วันที่ 1 มกราคม – 30 มิถุนายน 2560 | | | | | อำเภอที่มีอัตราป่วยโรคอาหารเป็นพิษ ในช่วง 4 สัปดาห์ที่ผ่านมา ตั้งแต่วันที่ 1 พฤษภาคม – 30 มิถุนายน 2560 | | | | |
|--|-----------------|------------|------------|--------------|---|-----------------|------------|------------|--------------|
| ลำดับ | อำเภอ | จังหวัด | อัตราป่วย* | จำนวนผู้ป่วย | ลำดับ | อำเภอ | จังหวัด | อัตราป่วย* | จำนวนผู้ป่วย |
| 1 | ขำนิ | บุรีรัมย์ | 549.25 | 192 | 1 | บ้านใหม่ไชยพจน์ | บุรีรัมย์ | 103.49 | 28 |
| 2 | บ้านใหม่ไชยพจน์ | บุรีรัมย์ | 513.77 | 139 | 2 | แคนดง | บุรีรัมย์ | 54.59 | 18 |
| 3 | สนม | สุรินทร์ | 504.07 | 225 | 3 | สนม | สุรินทร์ | 53.77 | 24 |
| 4 | สีดา | นครราชสีมา | 446.54 | 109 | 4 | ละหานทราย | บุรีรัมย์ | 50.54 | 37 |
| 5 | แคนดง | บุรีรัมย์ | 424.56 | 140 | 5 | สำโรงทาบ | สุรินทร์ | 41.53 | 22 |
| 6 | ละหานทราย | บุรีรัมย์ | 385.21 | 282 | 6 | พุทไธสง | บุรีรัมย์ | 34.32 | 16 |
| 7 | พุทไธสง | บุรีรัมย์ | 330.35 | 154 | 7 | เฉลิมพระเกียรติ | บุรีรัมย์ | 32.37 | 13 |
| 8 | ท่าตูม | สุรินทร์ | 316.37 | 306 | 8 | ท่าตูม | สุรินทร์ | 32.05 | 31 |
| 9 | เฉลิมพระเกียรติ | บุรีรัมย์ | 308.73 | 124 | 9 | ลำปลายมาศ | บุรีรัมย์ | 29.03 | 39 |
| 10 | นางรอง | บุรีรัมย์ | 288.08 | 325 | 10 | สีดา | นครราชสีมา | 28.68 | 7 |

ที่มา : รายงาน 506 สำนักงานสาธารณสุขจังหวัดในพื้นที่

ภาพที่ 5 อัตราป่วยต่อประชากรแสนคนโรคอาหารเป็นพิษ จำแนกตามอำเภอ ในพื้นที่เขตบริการสุขภาพที่ 9 (1 มกราคม – 30 มิถุนายน 2560)

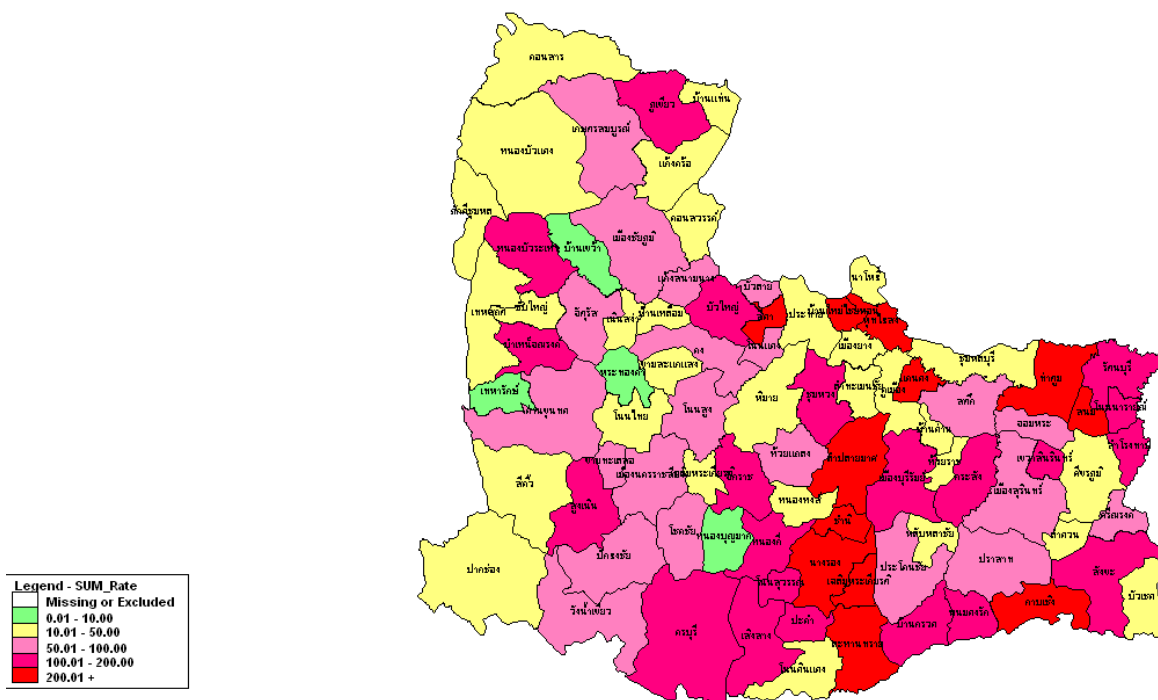

ข้อเสนอแนะ หรือสิ่งที่ควรดำเนินการต่อไปเพื่อการป้องกัน ควบคุม หรือลดผลกระทบ

เนื่องจากโรคอาหารเป็นพิษส่วนใหญ่จะเกิดจากรับประทานอาหารที่มีการปนเปื้อนเชื้อโรค หรือรับประทานพืชหรือสัตว์ที่เป็นพิษ การป้องกันโรคที่ดีที่สุดคือ ถ้าเป็นอาหารประเภทเนื้อสัตว์หรืออาหารทะเล ควรปรุงให้สุกทุกครั้ง ควรหลีกเลี่ยงการรับประทานอาหารประเภทพืชหรือสัตว์ที่ไม่รู้จัก เพราะอาจจะมีพิษและก่อให้เกิดอันตรายแก่ชีวิตได้ หน่วยงานที่เกี่ยวข้องควรมีมาตรการดำเนินการด้านอาหารปลอดภัยและมีการให้ความรู้แก่ประชาชนในเรื่องอาหารเป็นพิษ เพื่อป้องกันการระบาดของโรค
