



กรมควบคุมโรค
สำนักงานป้องกันควบคุมโรคที่ 9 นครราชสีมา

รายงานการเฝ้าระวังทางระบาดวิทยา ประจำเดือนสิงหาคม 2560

สำนักงานป้องกันควบคุมโรคที่ 9 จังหวัดนครราชสีมา

โรคมือ เท้า ปาก

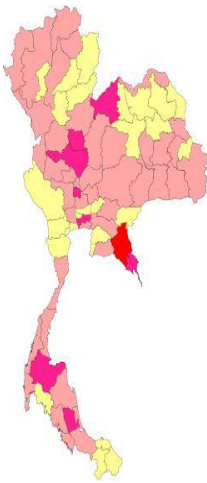

อัตราต่อแสนประชากร

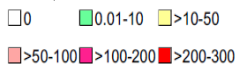

ข้อมูลประเทศ

สถานการณ์โรคมือ เท้า ปากของประเทศไทย จากข้อมูลรายงานโรคในระบบเฝ้าระวัง 506 สำนักระบาดวิทยา พบว่าข้อมูลเฝ้าระวังโรค ตั้งแต่วันที่ 1 มกราคม 2560 ถึงวันที่ 21 สิงหาคม 2560 พบผู้ป่วย 51,231 ราย จาก 77 จังหวัด คิดเป็นอัตราป่วย 78.30 ต่อประชากรแสนคน มีผู้เสียชีวิต 2 ราย อัตราส่วนเพศชายต่อเพศหญิง 1: 0.75 กลุ่มอายุที่พบมากที่สุด เรียงตามลำดับ คือ 1 ปี (25.52 %) 2 ปี (23.92 %) 3 ปี (18.27 %) สัญชาติไทยร้อยละ 98.20 อื่นๆ ร้อยละ 0.9 พม่าร้อยละ 0.5 กัมพูชาร้อยละ 0.2 ลาวร้อยละ 0.1 จีน/ฮ่องกง/ไต้หวันร้อยละ 0.0 มาเลเซียร้อยละ 0.0 เวียดนามร้อยละ 0.0 อาชีพส่วนใหญ่ ไม่ทราบอาชีพ/ในปกครอง ร้อยละ 86.50 นักเรียน ร้อยละ 11.9 อื่นๆ ร้อยละ 0.9

ข้อมูลระดับเขต

ในพื้นที่เขตสุขภาพที่ 9 ตั้งแต่วันที่ 1 มกราคม 2560 ถึงวันที่ 20 สิงหาคม 2560 ได้รับรายงานผู้ป่วยโรคมือ เท้า ปาก จำนวนทั้งสิ้น 5,609 ราย คิดเป็นอัตราป่วย 83.33 ต่อประชากรแสนคน ไม่มีรายงานผู้ป่วยเสียชีวิต

เมื่อพิจารณาการระบาด โดยเทียบกับค่ามัธยฐานรายสัปดาห์ย้อนหลัง 5 ปี (2555-2559) พบว่าจำนวนผู้ป่วยเพิ่มมากขึ้นตั้งแต่ต้นปีจนถึงสัปดาห์ปัจจุบัน จึงควรมีการเฝ้าระวังโรคอย่างต่อเนื่อง เนื่องจากหากไม่ดำเนินการอย่างเข้มข้นอาจมีการระบาดเพิ่มสูงขึ้นตลอดทั้งปี (ภาพที่ 1)

ภาพที่ 1 จำนวนผู้ป่วยโรคมือ เท้า ปาก ปี 2560 จำแนกรายสัปดาห์ เปรียบเทียบกับค่ามัธยฐาน 5 ปี ย้อนหลัง (2555-2559) พื้นที่เขตสุขภาพที่ 9 (วันที่ 1 มกราคม – 20 สิงหาคม 2560)

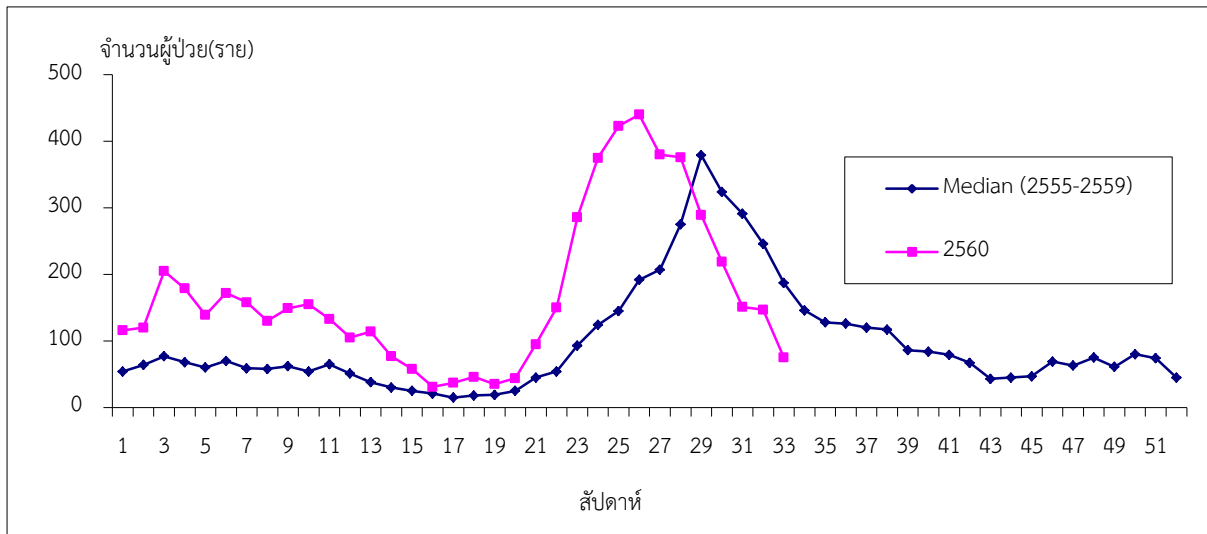

ที่มา : รายงาน 506 สำนักงานสาธารณสุขจังหวัดในพื้นที่

เมื่อพิจารณาตามเพศ พบเพศชายมากกว่าเพศหญิง อัตราส่วนเพศหญิง ต่อ เพศชาย เท่ากับ 1:1.27 โดยกลุ่มอายุที่พบร้อยละผู้ป่วยสูงสุด คือ กลุ่มวัยเด็ก 0-4 ปี ร้อยละ 92.60 รองลงมา คืออายุ 5 - 9 ปี ร้อยละ 6.86(ภาพที่ 2) เมื่อจำแนกตามอาชีพที่พบผู้ป่วยสูงสุด คือ ไม่ทราบอาชีพ/ในปกครอง ร้อยละ 89.93 รองลงมา คือ นักเรียน ร้อยละ 9.63 (ภาพที่ 3)

ภาพที่ 2 ร้อยละผู้ป่วยโรคมือ เท้า ปาก ปี 2560 จำแนกรายกลุ่มอายุ พื้นที่เขตสุขภาพที่ 9 (วันที่ 1 มกราคม – 20 สิงหาคม 2560)

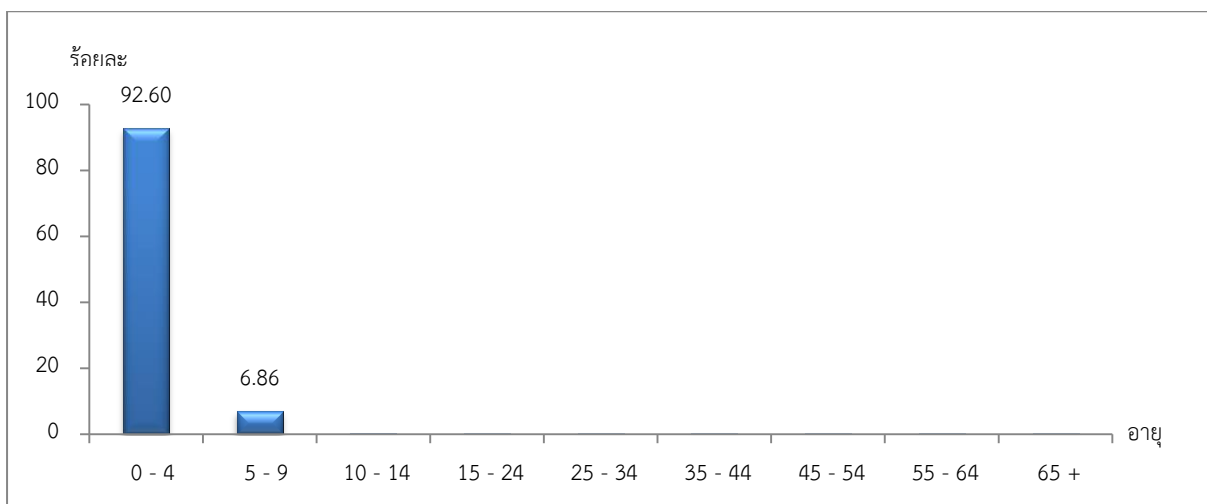

ที่มา : รายงาน 506 สำนักงานสาธารณสุขจังหวัดในพื้นที่

ภาพที่ 3 ร้อยละผู้ป่วยโรคมือ เท้า ปาก ปี 2560 จำแนกรายอาชีพ พื้นที่เขตสุขภาพที่ 9 (วันที่ 1 มกราคม – 20 สิงหาคม 2560)

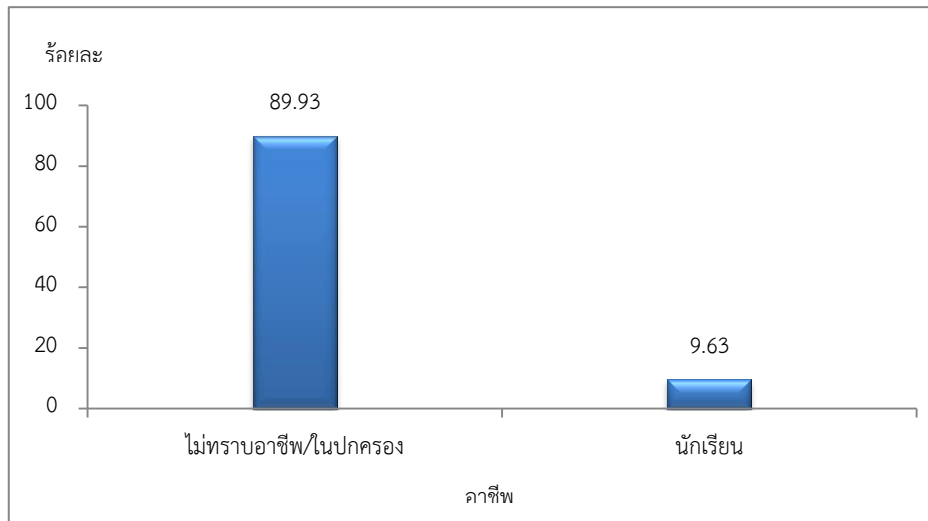

ที่มา : รายงาน 506 สำนักงานสาธารณสุขจังหวัดในพื้นที่

จังหวัดที่มีอัตราป่วยต่อประชากรแสนคนสูงสุด คือ บุรีรัมย์ อัตราป่วยเท่ากับ 91.04 ต่อประชากรแสนคน รองลงมาคือ จังหวัด สุรินทร์ อัตราป่วยเท่ากับ 89.10 ต่อประชากรแสนคน ,จังหวัดนครราชสีมา อัตราป่วยเท่ากับ 79.60 ต่อประชากรแสนคนและจังหวัดชัยภูมิ อัตราป่วยเท่ากับ 74.13 ต่อประชากรแสนคนตามลำดับ (ภาพที่ 4)

ภาพที่ 4 อัตราป่วยต่อประชากรแสนคนโรคมือ เท้า ปาก จำแนกรายจังหวัด พื้นที่เขตสุขภาพที่ 9 (วันที่ 1 มกราคม – 20 สิงหาคม 2560)

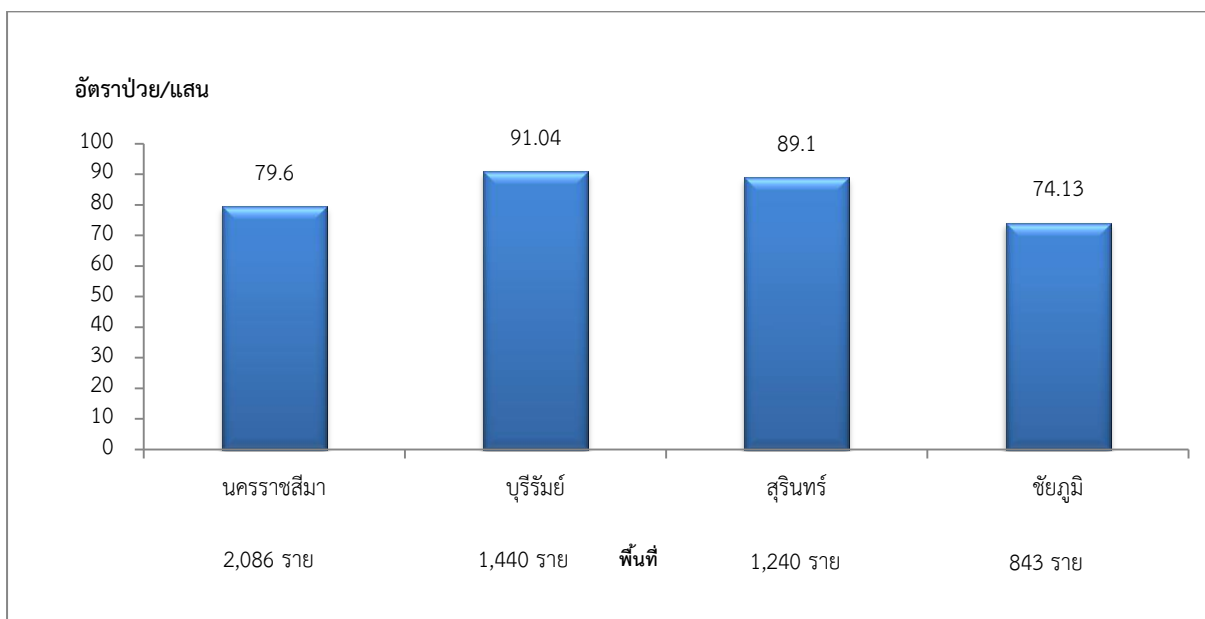

ที่มา : รายงาน 506 สำนักงานสาธารณสุขจังหวัดในพื้นที่

ตารางที่ 1 อัตราป่วยต่อประชากรแสนคนโรคมือ เท้า ปาก สูงสุด ในพื้นที่เขตบริการสุขภาพที่ 9 (วันที่ 1 มกราคม – 20 สิงหาคม 2560)

อัตราป่วยสะสมโรคมือ เท้า ปาก ตั้งแต่วันที่ 1 มกราคม – 20 สิงหาคม 2560					อำเภอที่มีอัตราป่วยโรคมือ เท้า ปาก ในช่วง 4 สัปดาห์ ที่ผ่านมา ตั้งแต่วันที่ 1 สิงหาคม – 20 สิงหาคม 2560				
ลำดับ	อำเภอ	จังหวัด	อัตรา ป่วย*	จำนวน ผู้ป่วย	ลำดับ	อำเภอ	จังหวัด	อัตรา ป่วย*	จำนวน ผู้ป่วย
1	บ้านใหม่ไชยพจน์	บุรีรัมย์	277.21	75	1	บ้านใหม่ไชยพจน์	บุรีรัมย์	25.87	7
2	บ้านด่าน	บุรีรัมย์	258.21	80	2	หนองบัวแดง	ชัยภูมิ	18.81	19
3	โนนแดง	นครราชสีมา	245.59	63	3	ละหานทราย	บุรีรัมย์	17.76	13
4	ด่านขุนทด	นครราชสีมา	208.18	267	4	ขามทะเลสอ	นครราชสีมา	16.93	5
5	โนนสุวรรณ	บุรีรัมย์	199.83	50	5	หนองบัวระเหว	ชัยภูมิ	15.72	6
6	พิมาย	นครราชสีมา	193.4	252	6	ครบุรี	นครราชสีมา	15.68	15
7	พนมดงรัก	สุรินทร์	175.09	66	7	รัตนบุรี	สุรินทร์	14.85	14
8	ละหานทราย	บุรีรัมย์	174.85	128	8	หนองหงส์	บุรีรัมย์	14	7
9	รัตนบุรี	สุรินทร์	170.82	161	9	บ้านแท่น	ชัยภูมิ	13.12	6
10	แก้งคร้อ	ชัยภูมิ	160.27	150	10	พิมาย	นครราชสีมา	13.05	17

ที่มา : รายงาน 506 สำนักงานสาธารณสุขจังหวัดในพื้นที่

ภาพที่ 5 อัตราป่วยต่อประชากรแสนคนโรคมือ เท้า ปาก จำแนกตามอำเภอ ในพื้นที่เขตบริการสุขภาพที่ 9 (วันที่ 1 มกราคม – 20 สิงหาคม 2560)

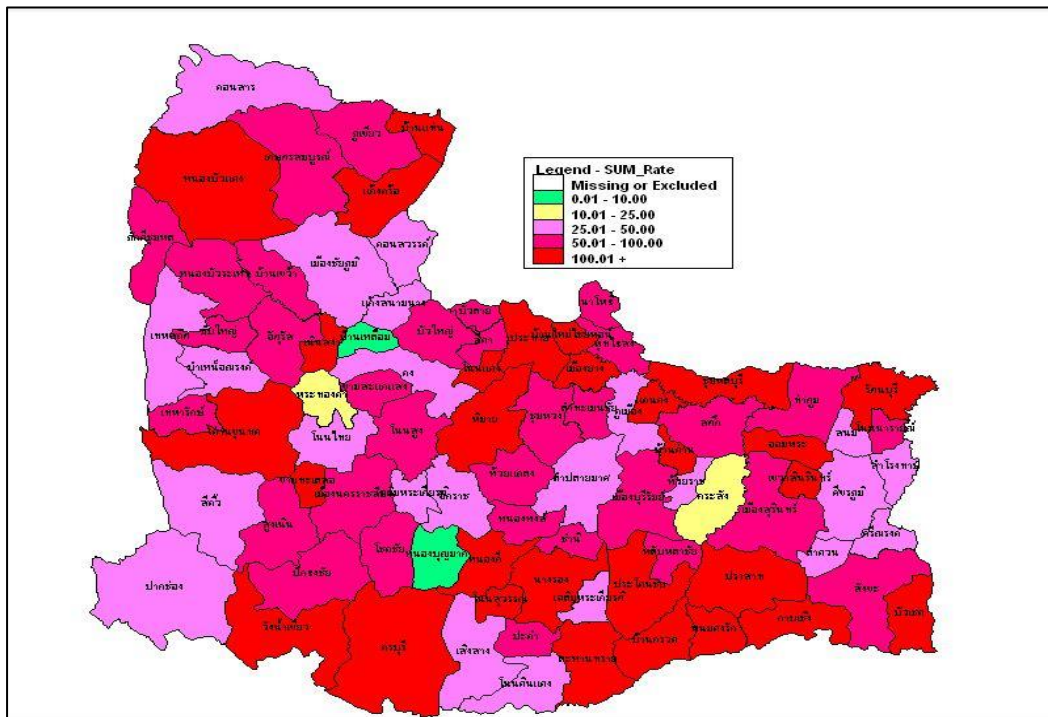

ที่มา : รายงาน 506 สำนักงานสาธารณสุขจังหวัดในพื้นที่

ข้อเสนอแนะ

1. เผยแพร่ประชาสัมพันธ์ให้คำแนะนำ เรื่องโรคมือ เท้า ปาก แก่ผู้ปกครองและเด็กนักเรียน รวมทั้งส่งเสริมพฤติกรรมอนามัย ที่ช่วยป้องกันโรคติดต่อ โดยเฉพาะการล้างมือและการรักษาสุขอนามัยของสภาพแวดล้อม และควรแยกของใช้ไม่ให้ปะปนกัน
2. มาตรการดำเนินงานเพื่อควบคุมป้องกันโรคในสถานศึกษาดำเนินการอย่างเข้มข้นและต่อเนื่องเพื่อให้การป้องกันควบคุมโรค ดังนี้
 - คัดกรองเด็กทุกเช้าก่อนเข้าเรียน หากพบเด็กป่วยให้แยกออกมา และแจ้งผู้ปกครองมารับเด็กกลับและให้พักฟื้นจนกว่าจะหายเป็นปกติ
 - สอนให้เด็กล้างมือบ่อยๆ และจัดให้มีจุดล้างมือ พร้อมสบู่หรือแอลกอฮอล์เจล รวมถึงทำความสะอาดอุปกรณ์ที่เป็นส่วนรวมเป็นประจำ
 - หากพบเด็กป่วยเป็นจำนวนมาก ควรพิจารณาปิดสถานศึกษาเพื่อชะลอการระบาดและการแพร่กระจายเชื้อ
 - ให้ความรู้และคำแนะนำเกี่ยวกับโรคแก่นักเรียนและผู้ปกครอง สำหรับพ่อแม่ ผู้ปกครอง ควรหมั่นสังเกตอาการบุตรหลานอย่างใกล้ชิด หากมีอาการใช้ร่วมกับแผลในปาก โดยอาจมีหรือไม่มีตุ่มน้ำที่มือหรือเท้าก็ได้ บางรายอาจมีเฉพาะไข้ ควรรีบพาไปพบแพทย์และให้หยุดเรียนจนกว่าจะหายเป็นปกติ และไม่ควรคลุกคลีกับคนอื่นๆ ในครอบครัวหรือชุมชน เพื่อชะลอการระบาดและการแพร่กระจายเชื้อ