



กรมควบคุมโรค
สำนักงานป้องกันควบคุมโรคที่ 9 นครราชสีมา

รายงานการเฝ้าระวังทางระบาดวิทยา ประจำเดือนกรกฎาคม 2560

สำนักงานป้องกันควบคุมโรคที่ 9 จังหวัดนครราชสีมา

โรคมือ เท้า ปาก

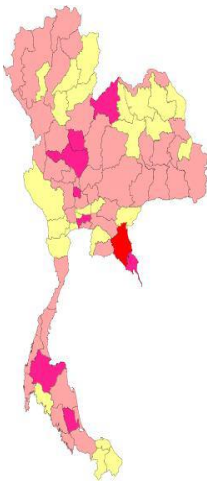

อัตราต่อแสนประชากร

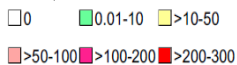

ข้อมูลประเทศ

สถานการณ์โรคมือ เท้า ปากของประเทศไทย จากข้อมูลรายงานโรคในระบบเฝ้าระวัง 506 สำนักระบาดวิทยา พบว่าข้อมูลเฝ้าระวังโรค ตั้งแต่วันที่ 1 มกราคม 2560 ถึงวันที่ 31 กรกฎาคม 2560 พบผู้ป่วย 44,098 ราย จาก 77 จังหวัด คิดเป็นอัตราป่วย 67.40 ต่อประชากรแสนคน มีผู้เสียชีวิต 2 ราย อัตราส่วนเพศชายต่อเพศหญิง 1:0.75 กลุ่มอายุที่พบมากที่สุด เรียงตามลำดับ คือ 1 ปี (25.61 %) 2ปี (24.17 %) 3 ปี (18.50 %) สัญชาติเป็นไทยร้อยละ 98.4 อื่นๆ ร้อยละ 0.9 พม่าร้อยละ 0.5 กัมพูชาร้อยละ 0.2 ลาวร้อยละ 0.1 จีน/ฮ่องกง/ไต้หวันร้อยละ 0.0 มาเลเซียร้อยละ 0.0 เวียดนามร้อยละ 0.0 อาชีพส่วนใหญ่ ไม่ทราบอาชีพ/ในปกครองร้อยละ 86.7 นักเรียน ร้อยละ 11.7 อื่นๆร้อยละ 1.0

ข้อมูลระดับเขต

ในพื้นที่เขตสุขภาพที่ 9 ตั้งแต่วันที่ 1 มกราคม 2560 ถึงวันที่ 31 กรกฎาคม 2560 ได้รับรายงานผู้ป่วยโรคมือ เท้า ปาก จำนวนทั้งสิ้น 5,015 ราย คิดเป็นอัตราป่วย 74.51 ต่อประชากรแสนคน ไม่มีรายงานผู้ป่วยเสียชีวิต

เมื่อพิจารณาการระบาด โดยเทียบกับค่ามัธยฐานรายสัปดาห์ย้อนหลัง 5 ปี (2555-2559) พบว่าจำนวนผู้ป่วยเพิ่มมากขึ้นตั้งแต่ต้นปีจนถึงสัปดาห์ปัจจุบัน จึงควรมีการเฝ้าระวังโรคอย่างต่อเนื่อง เนื่องจากหากไม่ดำเนินการอย่างเข้มข้นอาจมีการระบาดเพิ่มสูงขึ้นตลอดทั้งปี (ภาพที่ 1)

ภาพที่ 1 จำนวนผู้ป่วยโรคมือ เท้า ปาก ปี 2560 จำแนกรายสัปดาห์ เปรียบเทียบกับค่ามัธยฐาน 5 ปี ย้อนหลัง (2555-2559) พื้นที่เขตสุขภาพที่ 9 (วันที่ 1 มกราคม – 31 กรกฎาคม 2560)

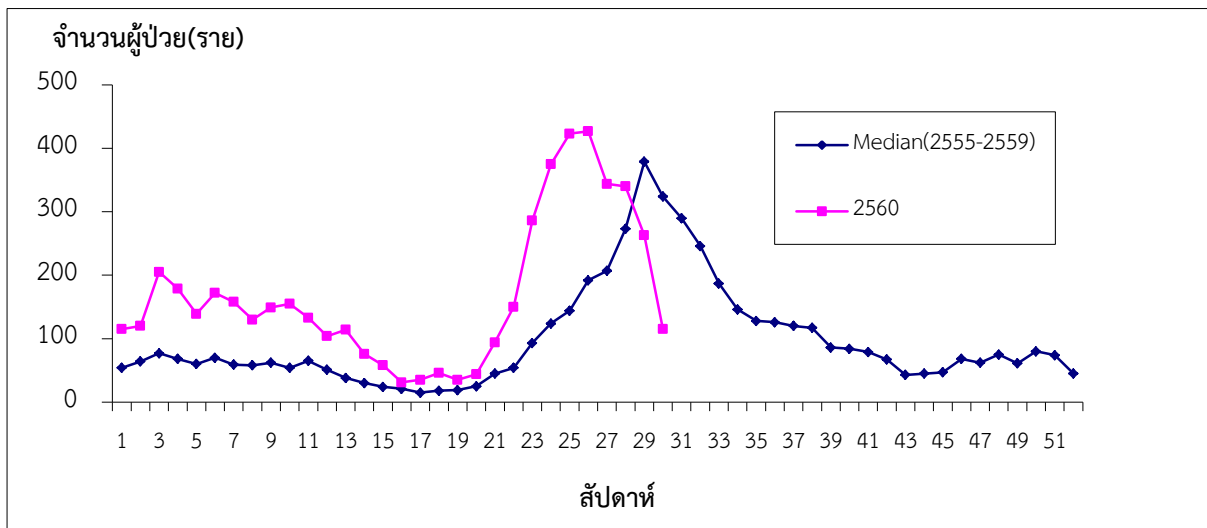

ที่มา : รายงาน 506 สำนักงานสาธารณสุขจังหวัดในพื้นที่

เมื่อพิจารณาตามเพศ พบเพศชายมากกว่าเพศหญิง อัตราส่วนเพศหญิง ต่อ เพศชาย เท่ากับ 1:1.27 โดยกลุ่มอายุที่พบร้อยละผู้ป่วยสูงสุด คือ กลุ่มวัยเด็ก 0-4 ปี ร้อยละ 87.00 รองลงมา คืออายุ 5 - 9 ปี และ 10 - 14 ปี ร้อยละ 10.89 และ 1.58 ตามลำดับ (ภาพที่ 2) เมื่อจำแนกตามอาชีพที่พบผู้ป่วยสูงสุด คือ ไม่ทราบอาชีพ/ในปกครอง ร้อยละ 89.97 รองลงมา คือ นักเรียน ร้อยละ 9.55 และ เกษตร ร้อยละ 0.26 (ภาพที่ 3)

ภาพที่ 2 ร้อยละผู้ป่วยโรคมือ เท้า ปาก ปี 2560 จำแนกรายกลุ่มอายุ พื้นที่เขตสุขภาพที่ 9 (วันที่ 1 มกราคม – 31 กรกฎาคม 2560)

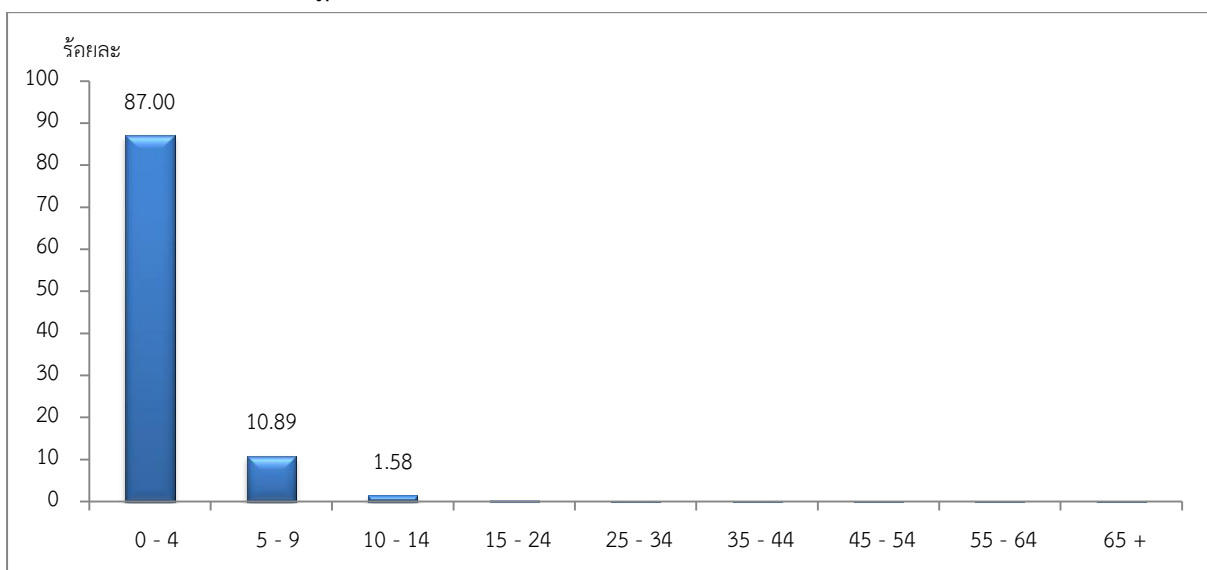

ที่มา : รายงาน 506 สำนักงานสาธารณสุขจังหวัดในพื้นที่

ภาพที่ 3 ร้อยละผู้ป่วยโรคมือ เท้า ปาก ปี 2560 จำแนกรายอาชีพ พื้นที่เขตสุขภาพที่ 9 (วันที่ 1 มกราคม – 31 กรกฎาคม 2560)

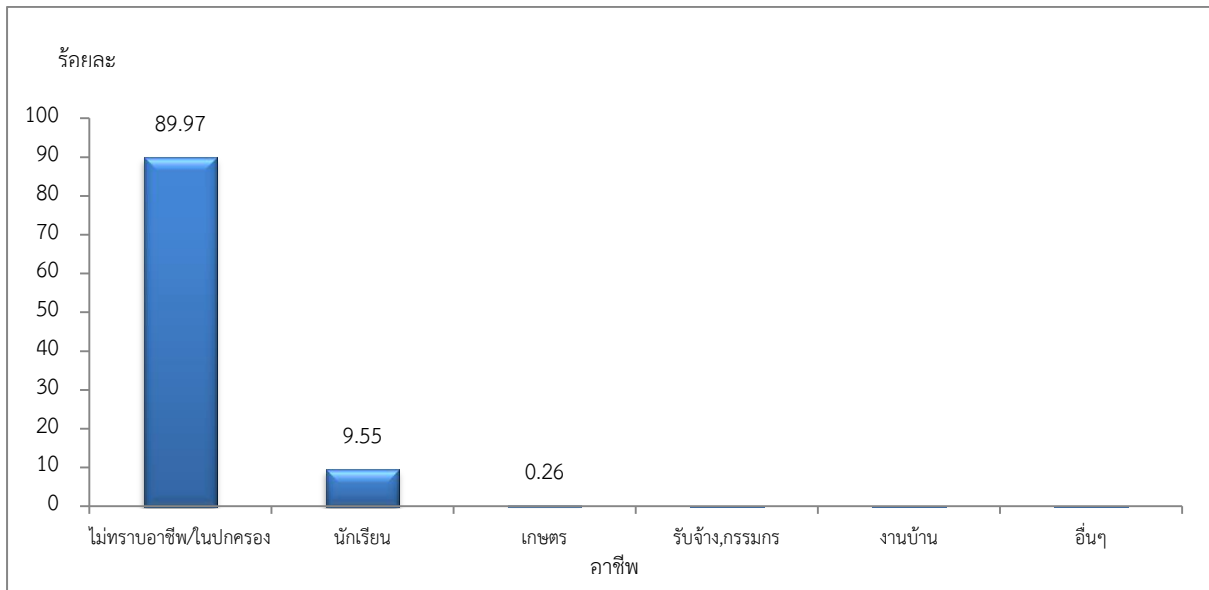

ที่มา : รายงาน 506 สำนักงานสาธารณสุขจังหวัดในพื้นที่

จังหวัดที่มีอัตราป่วยต่อประชากรแสนคนสูงสุด คือ บุรีรัมย์ อัตราป่วยเท่ากับ 83.77 ต่อประชากรแสนคน รองลงมาคือ จังหวัด สุรินทร์ อัตราป่วยเท่ากับ 79.83 ต่อประชากรแสนคน ,จังหวัดนครราชสีมา อัตราป่วยเท่ากับ 69.60 ต่อประชากรแสนคนและจังหวัดชัยภูมิ อัตราป่วยเท่ากับ 66.39 ต่อประชากรแสนคน ตามลำดับ (ภาพที่ 4)

ภาพที่ 4 อัตราป่วยต่อประชากรแสนคนโรคมือ เท้า ปาก จำแนกรายจังหวัด พื้นที่เขตสุขภาพที่ 9 (วันที่ 1 มกราคม – 31 กรกฎาคม 2560)

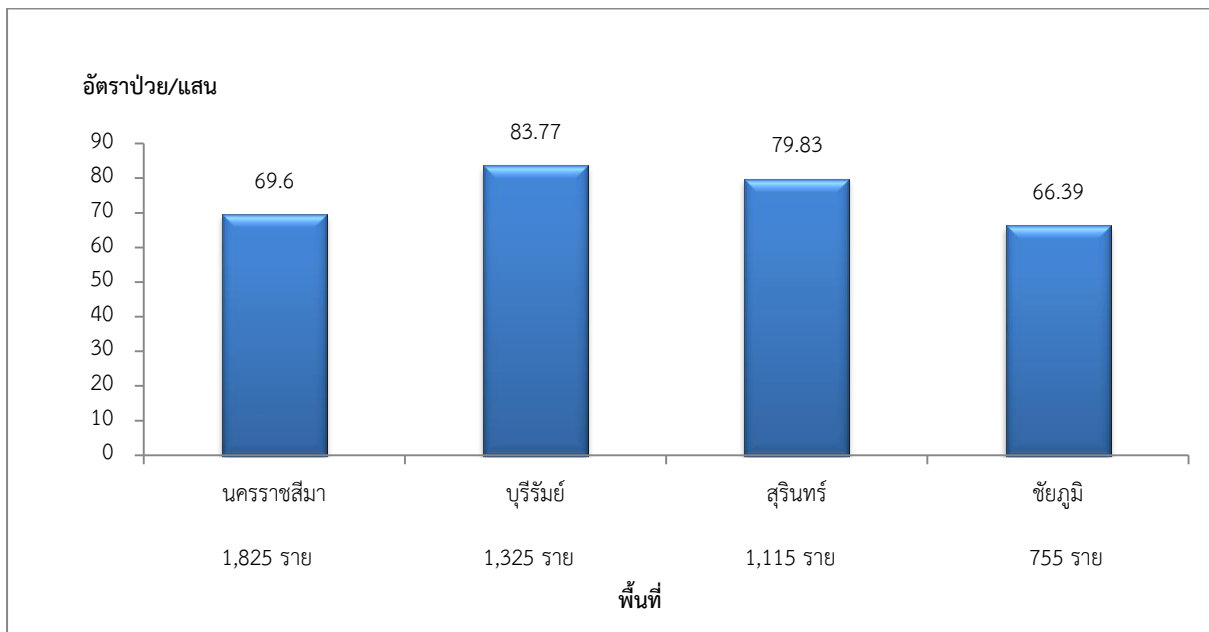

ที่มา : รายงาน 506 สำนักงานสาธารณสุขจังหวัดในพื้นที่

ตารางที่ 1 อัตราป่วยต่อประชากรแสนคนโรคมือ เท้า ปาก สูงสุด ในพื้นที่เขตบริการสุขภาพที่ 9 (วันที่ 1 มกราคม – 31 กรกฎาคม 2560)

อัตราป่วยสะสมโรคมือ เท้า ปาก ตั้งแต่วันที่ 1 มกราคม – 31 กรกฎาคม 2560					อำเภอที่มีอัตราป่วยโรคมือ เท้า ปาก ในช่วง 4 สัปดาห์ที่ผ่านมา ตั้งแต่วันที่ 1 กรกฎาคม – 31 กรกฎาคม 2560				
ลำดับ	อำเภอ	จังหวัด	อัตราป่วย*	จำนวนผู้ป่วย	ลำดับ	อำเภอ	จังหวัด	อัตราป่วย*	จำนวนผู้ป่วย
1	บ้านใหม่ไชยพจน์	บุรีรัมย์	240.25	65	1	โนนแดง	นครราชสีมา	120.84	31
2	บ้านด่าน	บุรีรัมย์	235.62	73	2	บ้านใหม่ไชยพจน์	บุรีรัมย์	110.89	30
3	โนนแดง	นครราชสีมา	233.89	60	3	บ้านด่าน	บุรีรัมย์	80.69	25
4	ด่านขุนทด	นครราชสีมา	198.04	254	4	นาโพธิ์	บุรีรัมย์	54.52	18
5	โนนสุวรรณ	บุรีรัมย์	191.84	48	5	ขามทะเลสอ	นครราชสีมา	54.19	16
6	พนมดงรัก	สุรินทร์	169.78	64	6	ซับใหญ่	ชัยภูมิ	53.15	8
7	กาบเชิง	สุรินทร์	156.37	95	7	พนมดงรัก	สุรินทร์	53.06	20
8	แก้งคร้อ	ชัยภูมิ	153.86	144	8	รัตนบุรี	สุรินทร์	53.05	50
9	ละหานทราย	บุรีรัมย์	147.53	108	9	หนองกี่	บุรีรัมย์	49.93	35
10	รัตนบุรี	สุรินทร์	138.99	131	10	ประโคนชัย	บุรีรัมย์	44.86	61

ที่มา : รายงาน 506 สำนักงานสาธารณสุขจังหวัดในพื้นที่

ภาพที่ 5 อัตราป่วยต่อประชากรแสนคนโรคมือ เท้า ปาก จำแนกตามอำเภอ ในพื้นที่เขตบริการสุขภาพที่ 9 (วันที่ 1 มกราคม – 31 กรกฎาคม 2560)

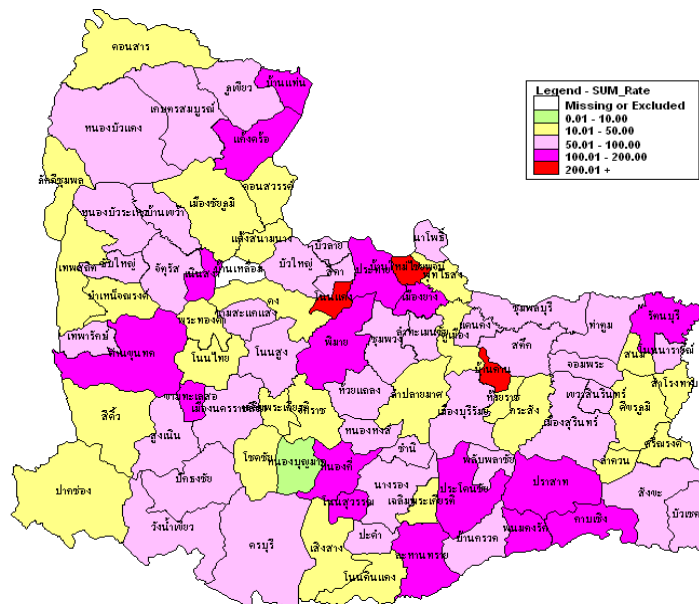

ที่มา : รายงาน 506 สำนักงานสาธารณสุขจังหวัดในพื้นที่

ข้อเสนอแนะ

1. เผยแพร่ประชาสัมพันธ์ให้คำแนะนำ เรื่องโรคมือ เท้า ปาก แก่ผู้ปกครองและเด็กนักเรียน รวมทั้งส่งเสริมพฤติกรรมอนามัย ที่ช่วยป้องกันโรคติดต่อ โดยเฉพาะการล้างมือและการรักษาสุขอนามัยของสภาพแวดล้อม และควรแยกของใช้ไม่ให้ปะปนกัน
2. เฝ้าระวังในโรงเรียนโดยคัดกรองเด็กทุกคน หากพบคนใดที่มีอาการโรคมือ เท้า ปาก ต้องรีบแยกออก และให้หยุดเรียน 7 -10 วัน หรือจนกว่าจะหายป่วย เพื่อป้องกันไม่ให้แพร่เชื้อไปยังเด็กคนอื่น ๆ
3. หากเด็กป่วยมีอาการสงสัยผู้ปกครองควรพาไปพบแพทย์เพื่อรับการรักษาโดยเร็ว และดูแลเด็กอย่างใกล้ชิด